



COMPANY PROFILE 2023



RSUD SIDOARJO BARAT

"Kesehatan dan Kepuasan Anda Adalah Prioritas Kami"



(031) 89911199



@RSUDSibar



@rsudsidoarjobarat



RSUD Sidoarjo Barat



www.rsudsidoarjobarat.sidoarjokab.go.id



DAFTAR ISI

Cover	i
Daftar Isi	ii
Daftar Gambar.....	iii
Daftar Tabel.....	iv
BAB I Pendahuluan	1
1.1. Selayang Pandang RSUD Sidoarjo Barat.....	1
1.2. Visi, Misi, Motto, dan Nilai Dasar RSUD Sidoarjo Barat	2
1.3. Tujuan dan Sasaran Strategis RSUD Sidoarjo Barat	3
BAB II Gambaran Umum	6
2.1. Gambaran Umum.....	6
2.2. Struktur Organisasi RSUD Sidoarjo Barat.....	9
2.3. Perencanaan pemenuhan ketersediaan Tenaga Kesehatan dan Non Kesehatan	11
2.4. Fasilitas Pelayanan Kesehatan di RSUD Sidoarjo Barat.....	16
1. Instalasi Gawat Darurat	16
2. Instalasi Farmasi	17
3. Instalasi Gizi	18
4. Instalasi Forensik dan Pemulasaraan Jenazah	19
5. Instalasi Rawat Jalan	20
6. Instalasi Rawat Inap	21
7. Instalasi Laboratorium.....	22
8. Instalasi Radiologi.....	24
9. Instalasi Pelayanan Intensif	25
10. Instalasi Bedah.....	26
11. Instalasi Rekam Medik dan Sistem Informasi	27
12. Instalasi Pemeliharaan Sarana Rumah Sakit.....	28
13. Instalasi Peristi Ibu dan Bayi	29
14. Instalasi Penunjang Non Medis	30
2.5. Fasilitas Pendukung Pelayanan RSUD Sidoarjo Barat	31
2.6. Perencanaan Kebutuhan Sarana, Prasarana, dan Alat Kesehatan.....	32
BAB III INDIKATOR KINERJA PELAYANAN DI RSUD SIDOARJO BARAT	34
BAB IV PENUTUP	36



DAFTAR GAMBAR

Gambar 1.1. RSUD Sidoarjo Barat.....	1
Gambar 2.1. Struktur Organisasi RSUD Sidoarjo Barat.....	10
Gambar 2.2. Instalasi Gawat Darurat.....	16
Gambar 2.3. Instalasi Farmasi.....	18
Gambar 2.4. Instalasi Gizi.....	13
Gambar 2.5. Instalasi Forensik dan Pemulasaraan Jenazah.....	19
Gambar 2.6. Instalasi Rawat Jalan.....	20
Gambar 2.7. Instalasi Rawat Inap.....	21
Gambar 2.8. Instalasi Laboratorium.....	22
Gambar 2.9. Instalasi Radiologi.....	24
Gambar 2.10. Instalasi Pelayanan Intensif.....	25
Gambar 2.11. Instalasi Bedah.....	26
Gambar 2.12. Instalasi Rekam Medik dan Sistem Informasi.....	27
Gambar 2.13. Instalasi Pemeliharaan Sarana Rumah Sakit.....	28
Gambar 2.14. Instalasi Peristi Ibu dan Bayi.....	29
Gambar 2.15. Instalasi Penunjang Non Medis.....	30
Gambar 2.16. Fasilitas Pendukung Pelayanan RSUD Sidoarjo Barat.....	31



DAFTAR TABEL

Tabel 1.1. Tujuan dan Sasaran Jangka Menengah Pelayanan Perangkat Daerah.....	4
Tabel 2.1. Perencanaan pemenuhan ketersediaan Tenaga Kesehatan dan Non Kesehatan	11
Tabel 2.2. Perencanaan Kebutuhan Sarana Prasarana	32
Tabel 2.3. Perencanaan Kebutuhan Alat Kesehatan	33
Tabel 3.1. Nilai Indikator Pelayanan di RSUD Sidoarjo Barat Tahun 2022	34
Tabel 3.2. 10 Besar Penyakit Rawat Jalan di RSUD Sidoarjo Barat Tahun 2022	34
Tabel 3.3. 10 Besar Penyakit Rawat Inap di RSUD Sidoarjo Barat Tahun 2022	35
Tabel 3.4. Jumlah Penderita Rawat Jalan dan Rawat Inap RSUD Sidoarjo Barat Tahun 2022.....	35



BAB I

PENDAHULUAN

1.1. Selayang Pandang RSUD Sidoarjo Barat



Gambar 1.1. RSUD Sidoarjo Barat

Pada Tahun 2022 Telah Berdiri RSUD Sidoarjo Barat Tipe C Non Pendidikan dengan luas tanah 41.051 m² dan luas bangunan 3.863 m² berlokasi di Jalan Bibis Bunder Tambak Kemerakan, Kecamatan Krian, Kabupaten Sidoarjo yang merupakan wujud peningkatan pelayanan dan pemerataan fasilitas serta sarana dan prasarana kesehatan yang bermutu, terjangkau serta memudahkan akses masyarakat untuk mendapatkan pelayanan kesehatan bagi wilayah sekitar, seperti : Kecamatan Krian, Wonoayu, Balongbendo, Prambon, Tarik, dan sekitarnya.

RSUD Sidoarjo Barat merupakan rumah sakit umum daerah yang dibangun oleh Pemerintah Kabupaten Sidoarjo pada tahun 2021 dan telah diresmikan oleh Bupati Sidoarjo pada tanggal 7 Maret 2022, dengan membuka pelayanan kesehatan antara lain :

1. Pelayanan IGD
2. Pelayanan Rawat Jalan
3. Pelayanan Rawat Inap
4. Pelayanan Radiologi
5. Pelayanan *Intensive Care Unit* (ICU)
6. Pelayanan Operasi
7. Pelayanan Peristi Ibu dan Bayi
8. Pelayanan Penunjang lainnya
9. Sedangkan untuk pelayanan Rehab Medik akan segera dibuka.

Telah dilaksanakan *Soft Launching* pada tanggal 01 April 2022 dan *Grand Launching* RSUD Sidoarjo Barat pada tanggal 24 Agustus 2022. Atas dukungan Pemerintah Kabupaten Sidoarjo dan masyarakat Sidoarjo Barat, pada tahun 2022 Plt. Direktur RSUD Sidoarjo Barat, dr. Abdillah Segaf Alhadad, MM beserta jajaran mempersiapkan sarana dan prasarana serta persyaratan administrasi, salah satunya dengan mengajukan Ijin Operasional RSUD Sidoarjo Barat ke Dinas Penanaman Modal dan Pelayanan Terpadu Satu Pintu



Kabupaten Sidoarjo. Sehingga terbit Surat Ijin Operasional RSUD Sidoarjo Barat pada tanggal 31 Maret 2022 dengan nomor : 440/01/RS/438.5.1.16/2022.

RSUD Sidoarjo Barat terus berupaya untuk meningkatkan status pelayanan dengan menghadirkan teknologi canggih dan modern, dokter-dokter ahli yang berdedikasi, tim perawat, dan operator yang handal dengan dukungan manajemen yang handal. RSUD Sidoarjo Barat berharap dapat memberikan pelayanan yang optimal, bermutu, dan profesional untuk masyarakat Kabupaten Sidoarjo dan sekitarnya.

Layanan Kesehatan berkualitas terus dikembangkan mencakup layanan spesialis yang lengkap, layanan laboratorium, fasilitas radiologi, layanan kesehatan umum, layanan diagnostik dan darurat. Rumah Sakit menghadirkan teknologi canggih dan modern, dokterdokter ahli yang berdedikasi, tim perawat dan operator yang handal dengan dukungan manajemen yang profesional.

1.2. Visi, Misi, Motto, dan Nilai Dasar RSUD Sidoarjo Barat

1. Visi

“ Menjadi Rumah Sakit Pilihan Masyarakat Yang Terakreditasi Dalam Pelayanan ”

2. Misi

- a. Menyelenggarakan pelayanann kesehatan prima di wilayah Sidoarjo Barat.
- b. Menyelenggarakan pendidikan dalam meningkatkan kualitas sumber daya manusia.
- c. Menyelenggarakan kegiatan penelitian dan pengembangan dalam meningkatkan kualitas pelayanan.
- d. Membangun kemitraan dengan lintas sektor untuk memperluas jejaring pelayanan.

3. Motto

“ Kesehatan dan Kepuasan Anda Adalah Prioritas Kami ”

4. Nilai Dasar RSUD Sidoarjo Barat adalah “ BERAKHLAK ”

- a. Berorientasi Pelayanan
- b. Akuntabel
- c. Kompeten
- d. Harmonis
- e. Loyal
- f. Adaptif
- g. Kolaboratif



1.3. Tujuan dan Sasaran RSUD Sidoarjo Barat

Visi RPJMD yang merupakan Visi Kepala Daerah terpilih harus sejalan dengan Visi RPJPD Kabupaten Sidoarjo Tahun 2006-2025. Adapun Visi RPJPD Kabupaten Sidoarjo adalah “Mewujudkan Masyarakat yang Mandiri, Sejahtera, dan Madani”. Sehubungan dengan itu, maka rumusan Visi RPJMD Kabupaten Sidoarjo 2021-2026 ini adalah “Terwujudnya Kabupaten Sidoarjo yang Sejahtera, Maju, Berkarakter dan Berkelanjutan”.

Dalam mewujudkan visi tersebut perlu adanya penjabaran Visi dalam 5 (lima) Misi, dijalankan secara berkesinambungan dan strategis serta memfokuskan pada pengembangan sektor-sektor ekonomi dan pengembangan sumber daya manusia sebagai basis pengembangan kemakmuran masyarakat Sidoarjo yang mandiri, berikut 5 (lima) misi tersebut yaitu :

1. Mewujudkan Tata Kelola Pemerintahan yang Bersih, Transparan dan Tangkas Melalui Digitalisasi untuk Meningkatkan Kualitas Pelayanan Publik dan Kemudahan Berusaha.
2. Membangkitkan Pertumbuhan Ekonomi dengan Fokus pada Kemandirian Lokal Berbasis Usaha Mikro, Koperasi, Pertanian, Perikanan, Sektor Jasa dan Industri untuk Membuka Lapangan Pekerjaan dan Mengurangi Kemiskinan.
3. Membangun Infrastruktur Ekonomi dan Sosial yang Modern dan Berkeadilan dengan Memperhatikan Keberlanjutan Lingkungan.
4. Membangun Sumber Daya Manusia Unggul dan Berkarakter Melalui Peningkatan Akses Pelayanan Bidang Pendidikan, Kesehatan serta Kebutuhan Dasar Lainnya.
5. Mewujudkan Masyarakat Religius yang Berpegang Teguh pada Nilai-Nilai Keagamaan serta Mampu Menjaga Kerukunan Sosial Antar Warga.

Untuk mendorong tercapainya Visi Pembangunan Kabupaten Sidoarjo, maka peran dari RSUD Sidoarjo Barat terletak pada misi 4 (empat) yakni **“Membangun Sumber Daya Manusia Unggul dan Berkarakter Melalui Peningkatan Akses Pelayanan Bidang Pendidikan, Kesehatan serta Kebutuhan Dasar Lainnya”**.

Untuk menjawab tujuan, indikator tujuan dan sasaran yang tertera pada RPJMD, maka setiap PD wajib menjabarkan melalui tujuan dan sasaran PD. Berikut dirumuskan tujuan Bappeda Kabupaten Sidoarjo **“Melaksanakan Pelayanan Kesehatan Perorangan Secara Paripurna dengan Penyediaan Rawat Inap, Rawat Jalan, Gawat Darurat dan Upaya Rujukan”**



Selain tujuan PD dirumuskan sasaran dari RSUD Sidoarjo Barat sebagai berikut :

1. Meningkatnya mutu pelayanan kesehatan
2. Meningkatnya ketersediaan sarana dan prasarana yang memadai dan berkualitas
3. Meningkatnya pemenuhan SDM kesehatan dan kompetensi sesuai standar
4. Meningkatnya kualitas penyelenggaraan tata kelola rumah sakit

Tabel 1.1. Tujuan dan Sasaran Jangka Menengah Pelayanan Perangkat Daerah

No	Tujuan	Sasaran	Indikator Tujuan / Sasaran	Target Kinerja Tujuan / Sasaran					
				2022	2023	2024	2025	2026	
(1)	(2)	(3)	(4)	(5)	(6)	(7)	(8)	(9)	
1	Melaksanakan pelayanan kesehatan perorangan secara paripurna dengan penyediaan rawat inap, rawat jalan, gawat darurat dan upaya rujukan	Usia Harapan Hidup (UHH)		74,77	75,19	75,98	76,31	76,81	
			Meningkatnya mutu pelayanan kesehatan	a. Standar nilai akreditasi RS yang sesuai LARS DHP	N/A	Tingkat Dasar	Madya	Utama	Paripurna
				b. <i>Bed Occupation Rate</i> (BOR)	N/A	20-60%	70-80%	70-80%	70-80%
				c. <i>Average Length of Stay</i> (ALOS)	N/A	6-9 hari	6-9 hari	6-9 hari	6-9 hari
				d. <i>Bed Turn Over</i> (BTO)	N/A	40-50 hari	40-50 hari	40-50 hari	40-50 hari
				e. <i>Turn Over Interval</i> (TOI)	N/A	1-3 hari	1-3 hari	1-3 hari	1-3 hari
				f. <i>Net Death Rate</i> (NDR)	N/A	< 2,5%	< 2,5%	< 2,5%	< 2,5%
				g. <i>Gross Death Rate</i> (GDR)	N/A	< 3%	< 3%	< 3%	< 3%
			Meningkatnya ketersediaan sarana dan prasarana yang memadai dan berkualitas	Persentase ketersediaan sarana dan prasarana standar tipe C	60%	65%	70%	75%	80%
				Meningkatnya pemenuhan SDM kesehatan dan kompetensi sesuai standar	a. Persentase SDM yang bekerja sesuai profesi dan keahlian	80%	80%	85%	85%



		b. Indeks kualitas SDM Rumah Sakit	80%	80%	85%	85%	90%
	Meningkatnya kualitas penyelenggaraan tata kelola rumah sakit	a. Nilai SAKIP	C	CC	B	BB	BB
		b. Indeks Pelayanan Publik	C	B-	B	B	A-
		c. Indeks Reformasi Birokrasi (RB)	18	20	25	30	30
		d. Survei Kepuasan Masyarakat (SKM)	88,31%	88,31%	88,31%	88,31%	88,31%



BAB II GAMBARAN UMUM

2.1. Gambaran Umum

1. Nomor Kode RS : 3515157
2. Tanggal registrasi : 11 April 2022
3. Nama Rumah Sakit : RSUD SIDOARJO BARAT
4. Jenis Rumah Sakit : Rumah Sakit Umum Daerah
5. Kelas Rumah Sakit : Kelas C Non Pendidikan
6. Nama Direktur Rumah Sakit : dr. Abdillah Segaf Alhadad, MM.
7. Alamat/Lokasi RS : Jalan Bibis Bunder Tambak Kemerakan,
Kecamatan Krian
 - 7.1 Kab/Kota : Sidoarjo
 - 7.2 Kode Pos : 61262
 - 7.3 Telepon : (031) 89911199
 - 7.4 Email : rsudsidoarjobarat@sidoarjokab.go.id
 - 7.5 Website : www.rsudsidoarjobarat.sidoarjokab.go.id
8. Luas Rumah Sakit
 - 8.1 Luas Tanah : 41.051 m²
 - 8.2 Luas Bangunan : 3.863 m²
9. Surat Izin Operasional
 - 9.1 Nomor : 440/01/RS/438.5.1.16/2022
 - 9.2 Tanggal : 31 Maret 2022
 - 9.3 Oleh : Dinas Penanaman Modal dan Pelayanan Terpadu Satu Pintu (DPMPTSP)
 - 9.4 Sifat : Operasional Tetap
 - 9.5 Masa Berlaku s/d Tahun : 2027



10. Akreditasi RS	
10.1 Status	: Proses
10.2 Masa berakhir Akreditasi	: -
11. Jumlah Tempat Tidur (TT)	: 100
VVIP	: 1
VIP	: 3
KELAS 1	: 10
KELAS 2	: 6
KELAS 3	: 54
HCU	: 2
ICU	: 6
PICU	: 1
NICU	: 3
ISOLASI	: 10
BAYI	: 4
12. Ambulans	: 3 unit
12.1 Ambulans Gawat Darurat	: 2 unit
Kondisi Baik	: Baik
Kondisi Rusak Ringan	: -
Kondisi Rusak Berat	: -
12.2 Ambulans Jenazah	: 1 unit
Kondisi Baik	: Baik
Kondisi Rusak Ringan	: -
Kondisi Rusak Berat	: -
13. SIM RS	: 1
14. Bank Darah/UTDRS	: 1



15. Jumlah Staf	:	380 Orang
15.1 Tim Manajemen	:	13
15.2 Dokter Spesialis	:	14
15.3 Dokter Umum	:	10
15.4 Dokter Gigi	:	2
15.5 Perawat	:	130
15.6 Bidan	:	36
15.7 Apoteker	:	9
15.8 Asisten Apoteker	:	20
15.9 Radiografer	:	7
15.10 Perekam Medis	:	9
15.11 Pranata Laboratorium	:	9
15.12 Nutrisionis	:	4
15.13 Terapis Gigi dan Mulut	:	2
15.14 Elektromedis	:	4
15.15 Sanitarian	:	2
15.16 Fisioterapis	:	2
15.17 Epidemiolog	:	1
15.18 Pembimbing Kesehatan Kerja	:	1
15.19 Administrator Kesehatan	:	4
15.20 Staf Non Medis	:	101



2.2. Struktur Organisasi RSUD Sidoarjo Barat

Organisasi di Rumah sakit adalah sebuah struktur yang di bangun oleh suatu elemen dari Rumah Sakit Sendiri yang memiliki tingkatan-tingkatan dan juga memiliki tugas masing-masing dan mereka saling membutuhkan satu sama lain. Dan organisasi tersebut berdiri di bawah naungan pemerintah maupun tidak. Rumah Sakit yang tidak berada pada naungan pemerintah adalah Rumah Sakit Swasta. Berdasarkan UU RI No. 44 Tahun 2009 pasal 33 tentang Rumah Sakit setiap Rumah Sakit harus memiliki struktur organisasi yang efektif, efisien, dan akuntabel.

RSUD Sidoarjo Barat merupakan Rumah Sakit kelas C milik Pemerintah Kabupaten Sidoarjo dengan Struktur Organisasi yang sesuai dengan Pasal 5 huruf b dalam Peraturan Bupati Sidoarjo No. 40 Tahun 2022 tentang Kedudukan, Susunan Organisasi, Tugas dan Fungsi, Serta Tata Kerja Unit Organisasi Bersifat Khusus Rumah Sakit Umum Daerah di Lingkungan Pemerintah Kabupaten Sidoarjo.



Struktur Organisasi RSUD SIBAR

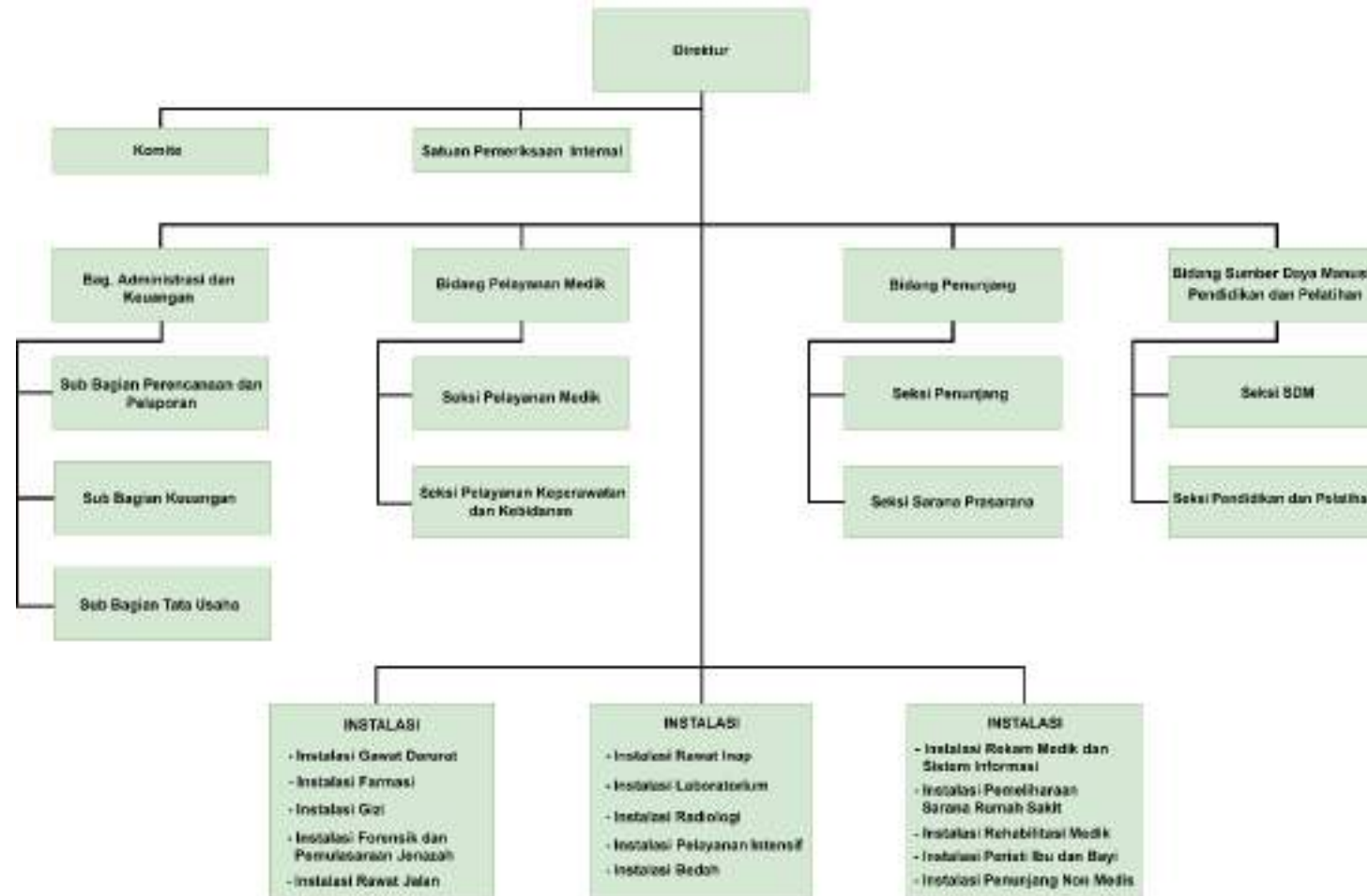

Gambar 2.1. Struktur Organisasi RSUD Sidoarjo Barat



2.3. Perencanaan pemenuhan ketersediaan Tenaga Kesehatan dan Non Kesehatan

Tabel 2.1. Perencanaan pemenuhan ketersediaan Tenaga Kesehatan dan Non Kesehatan

NO	STRUKTUR ORGANISASI	JABATAN	JENJANG	JUMLAH TENAGA						TOTAL (dalam RENBUT)	PERENCANAAN PEREKRUTAN THL 2023		
				ASN	CPNS	NON-ASN	PPPK SIBAR	PPPK NON SIBAR	KEKURANGAN				
1	2	3	4	5	6	7	8	9	10=5+6+7+8+9	11			
BAGIAN ADMINISTRASI DAN KEUANGAN													
1	SUB BAGIAN PERENCANAAN DAN PELAPORAN	ANALIS KEBUJAKAN / ANALIS KEBUJAKAN KESEHATAN	AHLI PERTAMA			1			2	3	0		
		ANALIS KEUANGAN / ANALIS ANGGARAN		1		2			2	5	0		
		ANALIS PERENCANAAN, EVALUASI DAN PELAPORAN								2	2	0	
		ARSIPARIS	TERAMPIL							1	1	0	
		PENGELOLA DATA								2	2	0	
		TENAGA PROMOSI KESEHATAN DAN ILMU PERILAKU	AHLI MADYA							1	1	0	
		TENAGA PROMOSI KESEHATAN DAN ILMU PERILAKU	AHLI MUDA							1	1	0	
		TENAGA PROMOSI KESEHATAN DAN ILMU PERILAKU	AHLI PERTAMA			1					1	0	
		ADMINISTRATOR KESEHATAN	AHLI PERTAMA								1	1	0
		2	SUB BAGIAN KEUANGAN	ANALIS KEUANGAN / ANALIS ANGGARAN		1					1	2	0
ANALIS PEMBIAYAAN				1		2			2	5	0		
BENDAHARA				2						2	2	0	
PENATA LAPORAN KEUANGAN										2	2	0	
PENGADMINISTRASI UMUM						6			6	12	3	0	
PENGELOLA GAJI										1	1	0	
PENGELOLA KEUANGAN						6				3	9	2	
VERIFIKATOR KEUANGAN										3	3	0	
ANALIS KEBUJAKAN / ANALIS KEBUJAKAN KESEHATAN							1			1	2	0	
3	SUB BAGIAN TATA USAHA			ANALIS DATA DAN INFORMASI							1	1	0
		ANALIS KEBUJAKAN / ANALIS KEBUJAKAN KESEHATAN	AHLI PERTAMA	1					1	2	0		
		PENGADMINISTRASI PERSURATAN							2	2	0		
		PENGADMINISTRASI UMUM		1		1			2	4	0		
		PENGELOLA DATA PENYUSUN BAHAN INFORMASI DAN PUBLIKASI							2	2	0		
		PRANATA HUBUNGAN MASYARAKAT	AHLI PERTAMA			1			1	2	0		
		TENAGA PROMOSI KESEHATAN DAN ILMU PERILAKU	AHLI MADYA						1	1	0		
		TENAGA PROMOSI KESEHATAN DAN ILMU PERILAKU	AHLI MUDA						1	1	0		
		TENAGA PROMOSI KESEHATAN DAN ILMU PERILAKU	AHLI PERTAMA			1			1	2	0		
		BIDANG PELAYANAN MEDIK											
1	SEKSI PELAYANAN MEDIK	ADMINISTRATOR KESEHATAN	AHLI PERTAMA					1	6	7	1		
		ADMINISTRATOR KESEHATAN (KOMITE MEDIK)	AHLI PERTAMA					1		1	1		
		ANALIS HUKUM							1	1	0		
		PENGADMINISTRASI UMUM		1		1			1	3	0		
2	SEKSI PELAYANAN KEPERAWATAN DAN KEBIDANAN	ADMINISTRATOR KESEHATAN	AHLI PERTAMA						3	3	1		
		PENGADMINISTRASI UMUM		1		1			22	24	0		
		PERAWAT	AHLI MUDA						2	2	0		
		PERAWAT MAHIR							10	10	0		
		PERAWAT (MPP)	TERAMPIL						1	1	1		
PERAWAT (PPI)	TERAMPIL						1	1	1				



NO	STRUKTUR ORGANISASI	JABATAN	JENJANG	JUMLAH TENAGA						TOTAL (dalam RENBUT)	PERENCANAAN PEREKRUTAN THL 2023	
				ASN	CPNS	NON-ASN	PPPK SIBAR	PPPK NON SIBAR	KEKURANGAN			
1	2	3	4	5	6	7	8	9	10=5+6+7+8+9	11		
BIDANG PELAYANAN MEDIK												
1	SEKSI PELAYANAN MEDIK	ADMINISTRATOR KESEHATAN	AHLI PERTAMA					1	6	7	1	
		ADMINISTRATOR KESEHATAN (KOMITE MEDIK)	AHLI PERTAMA					1		1	1	
		ANALIS HUKUM							1	1	0	
		PENGADMINISTRASI UMUM			1		1			1	3	0
2	SEKSI PELAYANAN KEPERAWATAN DAN KEBIDANAN	ADMINISTRATOR KESEHATAN	AHLI PERTAMA						3	3	1	
		PENGADMINISTRASI UMUM			1		1			22	24	0
		PERAWAT	AHLI MUDA							2	2	0
		PERAWAT	MAHIR							10	10	0
		PERAWAT (MPP)	TERAMPIL						1		1	1
		PERAWAT (PPI)	TERAMPIL					1		1	1	
BIDANG PENUNJANG												
1	SEKSI PENUNJANG	EPIDEMIOLOG KESEHATAN	AHLI PERTAMA			1			1	2	0	
		PEMBIMBING KESEHATAN KERJA	AHLI PERTAMA			1			1	2	0	
		PENATA LAKSANA BARANG	TERAMPIL						1	1	1	
		PENGADMINISTRASI UMUM							6	6	0	
		PENGELOLA PENGADAAN BARANG JASA	AHLI PERTAMA						3	3	2	
		REFRAKSIONIS OPTISIEN	PELAKSANA						1	1	0	
		ADMINISTRATOR KESEHATAN	AHLI PERTAMA						1	1	0	
		TEKNISI TRANSFUSI DARAH	PELAKSANA							1	1	0
2	SEKSI SARANA PRASARANA	PENATA LAKSANA BARANG	TERAMPIL						1	1	1	
		PENGADMINISTRASI SARANA DAN PRASARANA							1	1	0	
		PENGELOLA PENGADAAN BARANG JASA	AHLI PERTAMA						2	2	0	
		PENGELOLA SARANA DAN PRASARANA KANTOR				2				1	3	0
BIDANG SUMBER DAYA MANUSIA												
1	SEKSI SDM	ADMINISTRATOR KESEHATAN	AHLI PERTAMA			1			3	4	1	
		ANALIS KEPEGAWAIAN	AHLI PERTAMA	1		1			4	6	2	
		ARSIPARIS	TERAMPIL						1	1	0	
		AUDITOR (SPI)	AHLI PERTAMA	1		1			2	4	1	
		PENGADMINISTRASI UMUM							2	2	0	
		PRANATA SUMBER DAYA MANUSIA APARATUR	TERAMPIL							3	3	1
2	SEKSI PENDIDIKAN DAN PELATIHAN	ADMINISTRATOR KESEHATAN	AHLI PERTAMA			1			1	2	1	
		PENGADMINISTRASI PELATIHAN							2	2	0	
		PENGADMINISTRASI UMUM				1			1	2	0	
		PENGELOLA PENDIDIKAN							2	2	0	
		PENYUSUN BAHAN INFORMASI DAN PUBLIKASI							1	1	0	



NO	STRUKTUR ORGANISASI	JABATAN	JENJANG	JUMLAH TENAGA					TOTAL (dalam RENBUT)	PERENCANAAN PEREKRUTAN THL 2023		
				ASN	CPNS	NON-ASN	PPPK SIBAR	PPPK NON SIBAR			KEKURANGAN	
1	2	3	4	5	6	7	8	9	10=5+6+7+8+9	11		
INSTALASI												
1	INSTALASI GAWAT DARURAT	DOKTER UMUM	AHLI UTAMA						1	1	0	
		DOKTER UMUM	AHLI MADYA						1	1	0	
		DOKTER UMUM	AHLI MUDA						1	1	0	
		DOKTER UMUM	AHLI PERTAMA			10				10	0	
		PENGADMINISTRASI UMUM							1	1	1	
		PERAWAT	AHLI PERTAMA			1				2	3	3
		PERAWAT	PENYELIA			1				1	2	0
		PERAWAT	MAHIR			1				1	2	0
2	INSTALASI FARMASI	PERAWAT	TERAMPIL	3	10	2	3	6	5	29	9	
		APOTEKER	AHLI MADYA	1					1	2	0	
		APOTEKER	AHLI MUDA						1	1	0	
		APOTEKER	AHLI PERTAMA	1	5			3		9	0	
		ASISTEN APOTEKER	PENYELIA						1	1	0	
		ASISTEN APOTEKER	PELAKSANA LANJUTAN						2	2	0	
		ASISTEN APOTEKER	PELAKSANA			6		12	2	4	24	6
		PENGADMINISTRASI UMUM			1						1	0
3	INSTALASI GIZI	NUTRISIONIS	AHLI MADYA						1	1	0	
		NUTRISIONIS	AHLI MUDA	1						1	0	
		NUTRISIONIS	AHLI PERTAMA						3	3	0	
		NUTRISIONIS	PENYELIA						1	1	0	
		NUTRISIONIS	PELAKSANA LANJUTAN						1	1	0	
		NUTRISIONIS	PELAKSANA			4				1	5	0
		PENGOLAH MAKANAN						7		7	14	4
PRANATA JAMUAN						7		7	14	0		
4	INSTALASI FORENSIK DAN PEMULASARAN JENAZAH	DOKTER SPESIALIS KEDOKTERAN FORENSIK & MEDIKOLEGAL	AHLI MUDA						1	1	0	
		DOKTER SPESIALIS KEDOKTERAN FORENSIK & MEDIKOLEGAL	AHLI PERTAMA						1	1	0	
		PEMULASARAN JENAZAH				4			4	8	1	
5	INSTALASI RAWAT JALAN	BIDAN	PENYELIA						1	1	0	
		BIDAN	MAHIR						1	1	0	
		BIDAN	TERAMPIL			2			2	4	2	
		DOKTER GIGI	AHLI UTAMA						1	1	0	
		DOKTER GIGI	AHLI MADYA						1	1	0	
		DOKTER GIGI	AHLI MUDA						1	1	0	
		DOKTER GIGI	AHLI PERTAMA			2				2	0	
		DOKTER SPESIALIS KONSERVASI GIGI	AHLI PERTAMA						1	1	0	
		DOKTER SPESIALIS ANAK	AHLI UTAMA						1	1	0	
		DOKTER SPESIALIS ANAK	AHLI MADYA						1	1	0	
		DOKTER SPESIALIS ANAK	AHLI MUDA	1						1	0	
		DOKTER SPESIALIS ANAK	AHLI PERTAMA			1				1	2	0
		DOKTER SPESIALIS JANTUNG DAN PEMBULUH DARAH	AHLI UTAMA							1	1	0
		DOKTER SPESIALIS JANTUNG DAN PEMBULUH DARAH	AHLI MADYA							1	1	0
		DOKTER SPESIALIS JANTUNG DAN PEMBULUH DARAH	AHLI MUDA	1						1	2	0
		DOKTER SPESIALIS JANTUNG DAN PEMBULUH DARAH	AHLI PERTAMA							1	1	0
		DOKTER SPESIALIS MATA	AHLI MUDA							1	1	0
		DOKTER SPESIALIS MATA	AHLI PERTAMA							1	1	1
		DOKTER SPESIALIS NEUROLOGI	AHLI MUDA							1	1	0
		DOKTER SPESIALIS NEUROLOGI	AHLI PERTAMA							1	1	1
		DOKTER SPESIALIS OBSTETRI DAN GNEKOLOGI	AHLI UTAMA							1	1	0
		DOKTER SPESIALIS OBSTETRI DAN GNEKOLOGI	AHLI MADYA							1	1	0
		DOKTER SPESIALIS OBSTETRI DAN GNEKOLOGI	AHLI MUDA	1						1	2	0
		DOKTER SPESIALIS OBSTETRI DAN GNEKOLOGI	AHLI PERTAMA					1		1	2	0
		DOKTER SPESIALIS PARU	AHLI MUDA							1	1	0
		DOKTER SPESIALIS PARU	AHLI PERTAMA							1	1	1
		DOKTER SPESIALIS PENYAKIT DALAM	AHLI UTAMA							1	1	0
		DOKTER SPESIALIS PENYAKIT DALAM	AHLI MADYA							1	1	0
		DOKTER SPESIALIS PENYAKIT DALAM	AHLI MUDA							1	1	0
		DOKTER SPESIALIS PENYAKIT DALAM	AHLI PERTAMA	1		1		1		1	4	0
		DOKTER UMUM	AHLI PERTAMA							2	1	3
		PERAWAT	AHLI PERTAMA							2	2	3
		PERAWAT	PENYELIA			1				1	2	0
		PERAWAT	MAHIR			2				1	3	0
		PERAWAT	TERAMPIL	1	2	1				7	18	12
		TERAPIS GIGI DAN MULUT	PENYELIA							1	1	0
TERAPIS GIGI DAN MULUT	MAHIR							1	1	0		
TERAPIS GIGI DAN MULUT	TERAMPIL			2					2	0		
6	INSTALASI RAWAT INAP	BIDAN	PENYELIA						1	1	0	
		BIDAN	MAHIR						1	1	0	
		BIDAN	TERAMPIL			1			7	2	10	8
		DOKTER UMUM	AHLI PERTAMA						2	2	0	
		PENGADMINISTRASI UMUM			1					1	0	
		PERAWAT	AHLI PERTAMA				2			4	6	7
		PERAWAT	PENYELIA			1				1	2	0
		PERAWAT	MAHIR			1				1	2	0
PERAWAT	TERAMPIL			5	4	2	3	5	4	23	8	



NO	STRUKTUR ORGANISASI	JABATAN	JENJANG	JUMLAH TENAGA						TOTAL (dalam RENBUT)	PERENCANAAN PEREKRUTAN THL 2023	
				ASN	CPNS	NON-ASN	PPPK SIBAR	PPPK NON SIBAR	KEKURANGAN			
1	2	3	4	5	6	7	8	9	10=5+6+7+8+9	11		
INSTALASI												
7	INSTALASI LABORATORIUM	DOKTER SPESIALIS PATOLOGI ANATOMI	AHLI MUDA						1	1	0	
		DOKTER SPESIALIS PATOLOGI ANATOMI	AHLI PERTAMA						1	1	1	
		DOKTER SPESIALIS PATOLOGI KLINIK	AHLI UTAMA						1	1	0	
		DOKTER SPESIALIS PATOLOGI KLINIK	AHLI MADYA						1	1	0	
		DOKTER SPESIALIS PATOLOGI KLINIK	AHLI MUDA						1	1	0	
		DOKTER SPESIALIS PATOLOGI KLINIK	AHLI PERTAMA	1						1	0	
		PRANATA LABORATORIUM KESEHATAN	PELAKSANA LANJUTAN							1	1	0
		PRANATA LABORATORIUM KESEHATAN	PELAKSANA			8				3	11	2
		8	INSTALASI RADIOLOGI	DOKTER SPESIALIS RADIOLOGI	AHLI MUDA						1	1
DOKTER SPESIALIS RADIOLOGI	AHLI PERTAMA								1	1	0	
RADIOGRAFER	PENYELIA								1	1	0	
RADIOGRAFER	PELAKSANA LANJUTAN								1	1	0	
RADIOGRAFER	PELAKSANA					2		4		3	9	2
FISKAWAN MEDIK	AHLI PERTAMA									1	1	1
9	INSTALASI PELAYANAN INTENSIF	DOKTER SPESIALIS ANESTESIOLOGI DAN TERAPI INTENSIF	AHLI UTAMA						1	1	0	
		DOKTER SPESIALIS ANESTESIOLOGI DAN TERAPI INTENSIF	AHLI MADYA						1	1	0	
		DOKTER SPESIALIS ANESTESIOLOGI DAN TERAPI INTENSIF	AHLI MUDA	1						1	2	0
		DOKTER SPESIALIS ANESTESIOLOGI DAN TERAPI INTENSIF	AHLI PERTAMA							1	1	0
		PERAWAT	AHLI PERTAMA			2				2	4	3
		PERAWAT	PENYELIA							1	1	0
		PERAWAT	MAHIR							1	1	0
		PERAWAT	TERAMPIL	1	5		1	8		7	22	14
		PENGADMINISTRASI UMUM								1	0	1
10	INSTALASI BEDAH	DOKTER GIGI SPESIALIS BEDAH MULUT	AHLI MUDA							1	1	0
		DOKTER GIGI SPESIALIS BEDAH MULUT	AHLI PERTAMA							1	1	1
		DOKTER SPESIALIS BEDAH	AHLI MUDA							1	1	0
		DOKTER SPESIALIS BEDAH	AHLI PERTAMA			1				1	2	1
		DOKTER SPESIALIS BEDAH SARAF	AHLI MUDA							1	1	0
		DOKTER SPESIALIS BEDAH SARAF	AHLI PERTAMA							1	1	0
		DOKTER SPESIALIS ORTHOPAEDI DAN TRAUMATOLOGI	AHLI MUDA							1	1	0
		DOKTER SPESIALIS ORTHOPAEDI DAN TRAUMATOLOGI	AHLI PERTAMA			3				3	6	0
		PERAWAT	AHLI PERTAMA							2	2	4
		PERAWAT	PENYELIA							1	1	0
		PERAWAT	MAHIR	1						1	2	0
		PERAWAT	TERAMPIL	1	4	2	5	25		23	60	44



NO	STRUKTUR ORGANISASI	JABATAN	JENJANG	JUMLAH TENAGA						TOTAL (dalam RENBUT)	PERENCANAAN PEREKRUTAN THL 2023
				ASN	CPNS	NON-ASN	PPPK SIBAR	PPPK NON SIBAR	KEKURANGAN		
1	2	3	4	5	6	7	8	9	10=5+6+7+8+9	11	
INSTALASI											
11	INSTALASI REKAM MEDIS DAN SISTEM INFORMASI	PEREKAM MEDIS	PENYELIA						1	1	0
		PEREKAM MEDIS	PELAKSANA LANJUTAN						1	1	0
		PEREKAM MEDIS	PELAKSANA		6	1	1	1	8	17	0
		PRANATA KOMPUTER	AHLI PERTAMA						2	2	1
		PRANATA KOMPUTER	PENYELIA						1	1	0
		PRANATA KOMPUTER	MAHIR						1	1	0
		PRANATA KOMPUTER	TERAMPIL		2	1			1	4	1
		PRANATA TEKNOLOGI INFORMASI KOMPUTER								0	2
12	INSTALASI PEMELIHARAAN SARANA RUMAH SAKIT (IPSR)	TEKNISI ELEKTROMEDIK	PENYELIA						1	1	0
		TEKNISI ELEKTROMEDIK	PELAKSANA LANJUTAN						1	1	0
		TEKNISI ELEKTROMEDIS	PELAKSANA		4				2	6	0
		SANITARIAN	PENYELIA						1	1	0
		SANITARIAN	PELAKSANA LANJUTAN						1	1	0
		SANITARIAN	PELAKSANA		2				1	3	0
		TEKNISI JARINGAN INSTALASI							1	1	0
		PEMELIHARA BANGUNAN							1	1	0
		TEKNISI PEMELIHARAAN SARANA DAN PRASARANA				4			4	8	0
		PENGELOLA INSTALASI AIR DAN LISTRIK					4		4	8	0
PEMELIHARA SARANA DAN PRASARANA					1			1	0		
13	INSTALASI REHABILITASI MEDIK	DOKTER SPESIALIS KEDOKTERAN FISIK DAN REHABILITASI MEDIK	AHLI MUDA						1	1	0
		DOKTER SPESIALIS KEDOKTERAN FISIK DAN REHABILITASI MEDIK	AHLI PERTAMA						1	1	1
		FISIOTERAPIS	PENYELIA						1	1	0
		FISIOTERAPIS	PELAKSANA LANJUTAN						1	1	0
		FISIOTERAPIS	PELAKSANA		2				2	4	1
14	INSTALASI PERISTI IBU DAN BAYI	BIDAN	AHLI PERTAMA						3	3	0
		BIDAN	PENYELIA						1	1	0
		BIDAN	MAHIR	1					2	3	0
		BIDAN	TERAMPIL		12			11	3	26	12
		PERAWAT	AHLI PERTAMA			1			1	2	0
		PERAWAT	PENYELIA						1	1	0
		PERAWAT	MAHIR						1	1	0
PERAWAT	TERAMPIL		3		1	2	4	10	4		
15	INSTALASI PENUNJANG NON MEDIS	PRAMUBAKTI				12			30	42	8
		PENGEMUDI				8			9	17	1
		PRAMU KEBERSIHAN (CSSD)				6			8	14	6
				62	132	125	32	117	444	772	245

2.4. Fasilitas Pelayanan Kesehatan di RSUD Sidoarjo Barat



1. Instalasi Gawat Darurat (IGD)



Gambar 2.2. Instalasi Gawat Darurat RSUD Sidoarjo Barat

Instalasi Gawat Darurat (IGD) RSUD Sidoarjo Barat memberikan Pelayanan Kegawatdaruratan dengan standar tinggi bagi semua pasien. Pelayanan ini didukung oleh sumber daya manusia yang handal dan memiliki kompetensi penanganan pasien gawat darurat. IGD juga dilengkapi dengan alat-alat kesehatan, antara lain : *Bed Side Monitor*, EKG, Defibrilator, *Infus Pump*, *Syringe Pump*, *Suction Pump*, dan *Emergency Kid*.

IGD RSUD Sidoarjo Barat terdapat 3 ruang tindakan yang disesuaikan dari kegawatan kondisi pasien. Berikut tingkat kegawatan kondisi pasien :

	Kasus pasien dengan kondisi gawat darurat berat (kritis).
	Kasus pasien dengan kondisi gawat darurat sedang
	Kasus pasien dengan kondisi gawat darurat ringan

2. Instalasi Farmasi





Gambar 2.3. Instalasi Farmasi RSUD Sidoarjo Barat

Suatu unit di rumah sakit yang merupakan fasilitas penyelenggaraan kefarmasian di bawah pimpinan seorang Apoteker dan memenuhi persyaratan secara hukum untuk mengadakan, menyediakan, dan mengelola seluruh aspek penyediaan perbekalan kesehatan di rumah sakit. Ditunjang dengan 5 Depo Farmasi yang terintegrasi, 7 Apoteker dan dibantu oleh 20 Tenaga Teknis Kefarmasian yang akan selalu sedia untuk melayani pelayanan kefarmasian baik pada Depo Farmasi IGD, Rawat Jalan, Rawat Inap, Gudang Farmasi, dan Intensif dan Kamar Operasi.

3. Instalasi Gizi



Gambar 2.4. Instalasi Gizi RSUD Sidoarjo Barat

Pelayanan Gizi di RSUD Sidoarjo Barat meliputi pada pemenuhan kebutuhan gizi pasien, asuhan gizi, kegiatan penyuluhan gizi pada rawat jalan dan rawat inap, konseling, monitoring dan evaluasi. Kegiatan asuhan gizi mengacu pada *Nutritional Care Process* (NCP) yang terdiri atas beberapa langkah, yaitu anamnesa, diagnosis gizi, intervensi, monitoring dan evaluasi gizi. Edukasi kepada pasien dilakukan dengan cara konseling (rawat jalan) dan *bed site teaching* (rawat inap).



4. Instalasi Forensik dan Pemulasaraan Jenazah



Gambar 2.5. Instalasi Forensik dan Pemulasaraan Jenazah RSUD Sidoarjo Barat

Pemulasaraan jenazah adalah perawatan jenazah sehingga jenazah layak dan aman untuk dibawa keluarga. Instalasi Forensik dan Pemulasaraan Jenazah melayani kegiatan pemulasaraan jenazah dari dalam maupun luar Rumah Sakit, pemakaman jenazah mr. x, penyimpanan jenazah mr. x sampai ada permintaan pemakaman dari pihak ke klinisan. Apabila 2x24 jam tidak ada keluarga yang menghubungi, maka dilakukan pemulasaraan dan pemakaman jenazah yang dibiayai oleh penyidik, JKMM dan LIPONSOS sebagai pihak ketiga. Adapun peralatan yang tersedia adalah pemulasaraan jenazah, tempat penyimpanan jenazah (*freezer*) dan ambulans dan keranda jenazah.

5. Instalasi Rawat Jalan

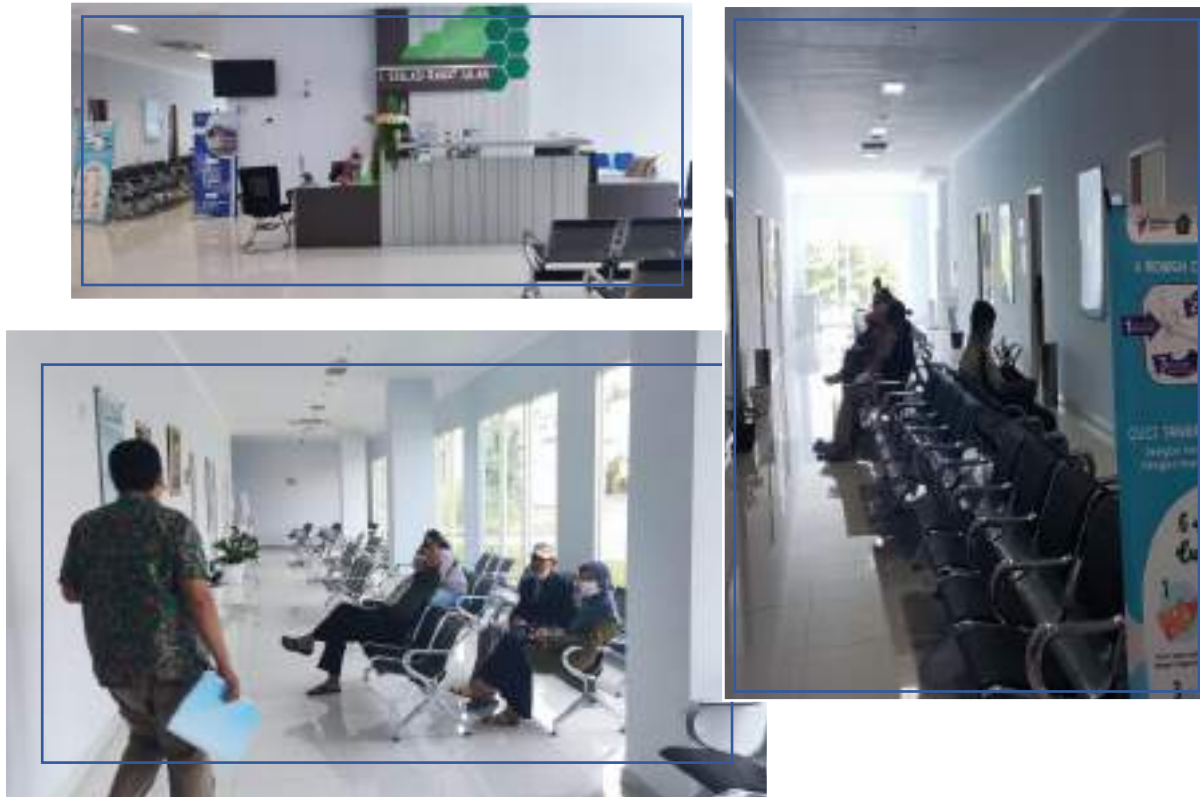

Gambar 2.6. Instalasi Rawat Jalan RSUD Sidoarjo Barat

Instalasi Rawat Jalan adalah pelayanan medis pada pasien untuk tujuan pengamatan, diagnosis, pengobatan, rehabilitasi, dan pelayanan kesehatan lainnya, tanpa mengharuskan pasien tersebut di rawat inap atau upaya yang dilakukan bagi penderita yang mempunyai keluhan kesehatan untuk memeriksakan atau mengatasi gangguan keluhan kesehatannya dengan mendatangi tempat pelayanan kesehatan modern tanpa menginap. Pelayanan Rawat Jalan memiliki 7 (tujuh) klinik yang terdiri atas : klinik spesialis gigi, klinik spesialis orthopaedi, klinik spesialis anak, klinik spesialis Obstetri dan Ginekologi, klinik spesialis bedah umum, klinik spesialis jantung dan pembuluh darah, dan klinik penyakit dalam.

6. Instalasi Rawat Inap



Gambar 2.7. Instalasi Rawat Inap RSUD Sidoarjo Barat

Fasilitas beserta nama Kamar Rawat Inap sesuai dengan Surat Keputusan Direktur RSUD Sidoarjo Barat No. 188.4/1421/438.5.2.1.2/2022 tentang Perubahan Keputusan Direktur Nomor 440/11/438.5.2.1.2/2022 tentang Penetapan Jumlah Tempat Tidur (TT) Ruang Rawat Inap RSUD Sidoarjo Barat. Untuk fasilitas disesuaikan dengan jenis kamar rawat inap.

Jumlah Tempat Tidur :

No	Nama Ruangan	Kelas	Jumlah TT
1	VENUS	VVIP	1
2	MERCURIUS	VIP	3
3	MARS	KELAS 1	10
4	JUPITER	KELAS 2	6
5	URANUS	KELAS 3	54
6	HCU	NON KELAS	2
7	ICU	NON KELAS	6
8	PICU	NON KELAS	1
9	NICU	NON KELAS	3
10	ISOLASI	NON KELAS	10
11	BAYI	NON KELAS	4
JUMLAH			100

7. Instalasi Laboratorium



Gambar 2.8. Instalasi Laboratorium RSUD Sidoarjo Barat

Pelayanan laboratorium merupakan bagian terintegrasi dari pelayanan kesehatan yang diperlukan untuk menunjang upaya peningkatan kesehatan, pencegahan dan pengobatan penyakit, serta pemulihan kesehatan. Sebagai komponen penting dalam pelayanan kesehatan, hasil pemeriksaan laboratorium digunakan untuk penetapan diagnosis, pemberian pengobatan dan pemantauan hasil pengobatan, serta penentuan prognosis. Oleh karena itu, mutu hasil pemeriksaan laboratorium harus terjamin. Untuk meningkatkan mutu hasil pemeriksaan laboratorium, mutlak dilaksanakan kegiatan pemantapan mutu (*quality assurance*) yang mencakup berbagai komponen kegiatan. Salah satu komponen kegiatan adalah pedoman pelayanan laboratorium. Pedoman pelayanan laboratorium ini dapat digunakan oleh para petugas laboratorium dalam melaksanakan tugasnya sesuai dengan uraian tugas masing-masing. Pemeriksaan laboratorium terdiri dari 3 tahap yaitu tahap praanalitik, analitik, dan pascaanalitik. Tahap praanalitik meliputi registrasi pasien dan pengambilan spesimen. Tahap analitik meliputi pemantauan mutu internal (kontrol dan



BerAKHLAK
Berorientasi Pelayanan Akuntabel Kompeten
Harmonis Loyal Adaptif Kolaboratif

kalibrasi), preparasi spesimen, pengerjaan spesimen dengan alat otomatis atau manual dan verifikasi hasil pemeriksaan laboratorium. Tahap pascaanalitik meliputi *input* hasil pemeriksaan laboratorium, pencetakan hasil pemeriksaan, validasi hasil pemeriksaan laboratorium dan pengiriman hasil pemeriksaan laboratorium. Macam pemeriksaan laboratorium meliputi :

- a. Pemeriksaan Hematologi
- b. Pemeriksaan Faal Hemostasis
- c. Pemeriksaan Imunologi
- d. Pemeriksaan Urinalisis
- e. Pemeriksaan Kimia Klinik
- f. Pemeriksaan Mikrobiologi & Infeksi
- g. Pemeriksaan Laboratorium lainnya.

8. Instalasi Radiologi



Gambar 2.9. Instalasi Radiologi RSUD Sidoarjo Barat

Pemeriksaan dengan menggunakan teknologi pencitraan untuk mendiagnosis dan mengobati suatu penyakit. Pemeriksaan radiologi berguna untuk membantu dokter melihat kondisi bagian dalam tubuh. Instalasi Radiologi memberikan pelayanan dengan menggunakan alat modern seperti *X-Ray Stationary* dan *Dental Panoramic*.

Pelayanan dilakukan oleh 1 (satu) tenaga dokter radiologi dan 6 (enam) petugas penata radiologi. Fasilitas pelayanan Radiologi :

- a. *Ultrasonography (USG)*
- b. *Panoramic*
- c. *General DR X-Ray.*

9. Instalasi Pelayanan Intensif



Gambar 2.9. Instalasi Pelayanan Intensif RSUD Sidoarjo Barat

Instalasi Pelayanan Intensif adalah suatu bagian dari rumah sakit yang mandiri, dengan staf yang khusus dan perlengkapan yang khusus yang ditujukan untuk observasi, perawatan dan terapi pasien-pasien yang menderita penyakit, cedera atau penyulit-penyulit yang mengancam nyawa atau potensial mengancam nyawa dengan prognosis dubia. Instalasi Pelayanan Intensif menyediakan kemampuan dan sarana prasarana serta peralatan khusus untuk menunjang fungsi-fungsi vital dengan menggunakan keterampilan staf medik, perawat dan staf lain yang berpengalaman dalam pengelolaan keadaan-keadaan tersebut.



10. Instalasi Bedah



Gambar 2.11. Instalasi Bedah RSUD Sidoarjo Barat

Instalasi bedah mempunyai tugas melaksanakan kegiatan pelayanan medis bedah, dengan menggunakan alat canggih yang tersedia di RSUD Sidoarjo Barat.

11. Instalasi Rekam Medik dan Sistem Informasi

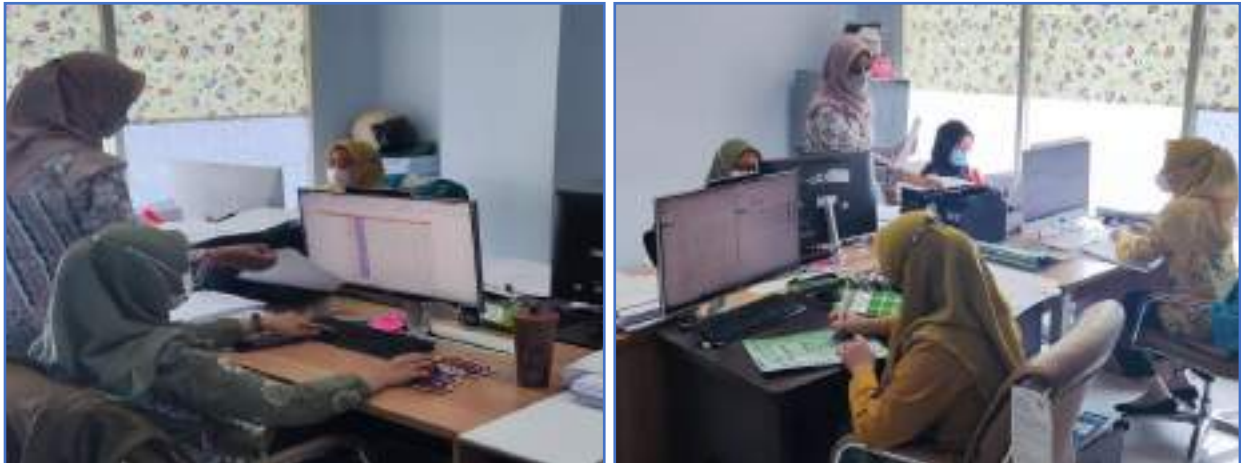

Gambar 2.12. Instalasi Rekam Medik dan Sistem Informasi RSUD Sidoarjo Barat

Instalasi Rekam Medik mempunyai tugas bertanggung jawab atas penyelenggaraan rekam medis, dan juga mempunyai kewajiban mensukseskan peran dan fungsi Rumah Sakit dalam memberikan pelayanan kepada masyarakat.

Instalasi Rekam Medik terdiri dari :

- a. Koding
- b. Indeksing
- c. Pelaporan Internal Eksternal
- d. Surat Keterangan Medis
- e. Assembling
- f. Filling
- g. Penyediaan

Dalam rangka mewujudkan visi RSUD Sidoarjo Barat menjadi rumah sakit pilihan masyarakat, RSUD Sidoarjo Barat memiliki salah satu sasaran strategis untuk mengembangkan teknologi, informasi maupun komunikasi sebagai penunjang pelayanan melalui Instalasi Teknologi & Informasi. IT mengembangkan :

- a. Hardware (Perangkat Keras)

Instalasi Teknologi & Informasi mengenai seluruh komputer baik yang terhubung dengan LAN (*Local Area Network*) maupun tidak. Berikut Hardware yang dimiliki RSUD Sidoarjo Barat :

- Komputer : 122 unit
- Laptop : 19 unit
- Printer : 62 unit

- b. Software (Perangkat Lunak)

Saat ini Instalasi Teknologi & Informasi sudah mengembangkan aplikasi Sistem Informasi RSUD Sidoarjo Barat Terintegrasi (Integrated System) meliputi seluruh pelayanan yang ada di RSUD Sidoarjo Barat serta pembayaran satu pintu.

12. Instalasi Pemeliharaan Sarana Rumah Sakit



Gambar 2.13. Instalasi Pemeliharaan Sarana Rumah Sakit RSUD Sidoarjo Barat

Merupakan suatu unit fungsional untuk melaksanakan kegiatan teknis instalasi, pemeliharaan dan perbaikan, agar fasilitas yang menunjang pelayanan kesehatan di Rumah Sakit yaitu sarana, prasarana dan peralatan alat kesehatan RS selalu berada dalam keadaan layak pakai guna menunjang pelayanan kesehatan yang paripurna dan prima kepada pasien.



13. Instalasi Peristi Ibu dan Bayi



Gambar 2.14. Instalasi Peristi Ibu dan Bayi RSUD Sidoarjo Barat

Instalasi Peristi mempunyai tugas melaksanakan kegiatan pelayanan pada Ibu Bersalin dan Bayi Baru Lahir, dengan didukung 16 tenaga kesehatan Bidan yang sesuai kompetensi, prasarana, sarana dan manajemen yang handal.

14. Instalasi Penunjang Non Medis



Gambar 2.15. Instalasi Penunjang Non Medis RSUD Sidoarjo Barat

Instalasi Penunjang Non Medis mempunyai tugas pokok melaksanakan suatu kegiatan, meliputi pelayanan :

a. CSSD dan Laundry

CSSD (*Central Sterile Supply Departement*) merupakan bagian penting dari sebuah tindakan operasi di Instalasi Bedah. CSSD mempunyai peran untuk memutus mata rantai infeksi dalam upaya menekan kejadian infeksi. Selain itu CSSD juga mempunyai tugas pokok dan fungsi menjamin tersedianya alat dan bahan steril untuk kegiatan pelayanan pasien rumah sakit, menjadi unit yang juga dapat menjamin mutu produk steril yang dihasilkan.

Adapun kegiatan pada unit Laundry yaitu melakukan pencucian, pengeringan, penyetricaan, penyimpanan, pendistribusian, inventarisasi, dan pengendalian mutu pelayanan linen di RSUD Sidoarjo Barat.

b. Driver

Memiliki keterampilan dalam hal mengendarai Ambulans Rumah Sakit, baik dalam kondisi jalan dan cuaca apapun. selain itu petugas juga perlu memiliki keahlian dalam memberikan pertolongan pertama pada pasien.

c. Pramubakti

Pramubakti RSUD Sidoarjo Barat memiliki peran yang penting untuk membantu kegiatan perawat, pegawai, dan pasien.

2.5. Fasilitas Pendukung RSUD Sidoarjo Barat



Gambar 2.16. Fasilitas Pendukung RSUD Sidoarjo Barat

- a. Lahan Parkir : 430,2 m²
- b. Ambulans :
 - Ambulans Emergensi : 2 Unit
 - Ambulans Jenazah : 1 Unit
- c. Pendaftaran Terjadwal
- d. Fasilitas Gas :
 - Jumlah O² Cair : 4662 m³
 - Jumlah O² Tabung 1 m³ : 30 Tabung
 - Jumlah O² Tabung 6 m³ : 30 Tabung



- e. Tata Udara :
- AC Sentral : 65 unit
 - AC Ruangan : 191 unit
 - Standing AC : 1 Unit
- f. Tempat Sampah :
- Plastik Medis : 50 unit
 - Plastik Non-Medis : 50 unit
 - *Stainless* Non-Medis : 50 unit

2.6. Perencanaan Kebutuhan Sarana, Prasarana, dan Alat Kesehatan

Tabel 2.2. Perencanaan Kebutuhan Sarana Prasarana

No	Uraian	Volume	Satuan	No	Uraian	Volume	Satuan
1	Tool Kit Set Driver / Obeng	10	Set	24	Kabel Roll 10 m	20	Roll
2	Kunci L	10	Set	25	Klem Kabel Uk. 10 mm	50	Dos
3	Palu Karet	5	Buah	26	Kabel Ties 30 Cm	20	Pak
4	Kabel Cat6 UTP LAN Cat 6 1 roll 305 meter	7	Box	27	Lampu LED	250	Buah
5	Apron Kulit Sintetis 120 Cm	10	Buah	28	Steker T3 Listrik	40	Buah
6	Bantal	75	Buah	29	Tespen	8	Buah
7	Celemek	50	Buah	30	Jas Hujan	10	Set
8	Cikrak	15	Buah	31	Rompi Safety	20	Buah
9	Container Box Plastik Tertutup	15	Buah	32	Bendera Merah Putih	3	Buah
10	Gayung	7	Buah	33	Mesin Bor	5	Unit
11	Jam Dinding	25	Unit	34	Gerinda Tangan	2	Unit
12	Jemuran Handuk	25	Buah	35	Mesin Las 900 W	2	Unit
13	Keset Kantor	50	Buah	36	Tool Kit	15	Unit
14	Kuas	12	Buah	37	Network Repair Tool Kit	2	Set
15	Meteran 10M	2	Buah	38	Alat Cuci Mobil Motor	1	Unit
16	Meteran Roll	10	Buah	39	Intercom Communication	2	Unit
17	Nampan	10	Buah	40	Telepon	50	Unit
18	Piring Sekat	25	Buah	41	PC ALL IN ONE	50	Unit
19	Plastik Wrapping	25	Roll	42	Printer	77	Unit
20	Sapu Ijuk	15	Buah	43	Printer Gelang/Label	2	Unit
21	Tempat Sampah Injak	100	Buah	44	Printer Passbook (dot matrik) 24 pin	3	Unit
22	Tempat Tissue	15	Buah	45	Akrilik Tb.5mm Polos	33	Lembar
23	Isolasi Listrik Hitam	35	Buah	46	Bor Tangan Kabel	1	Unit



Tabel 2.3. Perencanaan Kebutuhan Alat Kesehatan

No	Uraian	Volume	Satuan
1	Defibrillator Spesifikasi :	1	Unit
2	Head Immobilizer Spesifikasi :	2	Buah
3	Hecting Set	100	Buah
4	Infuse Pump	15	Buah
5	Kaca PB	1	Buah
6	Long Spine Board	2	Buah
7	Mayor Orthopaedic Instrument	2	Set
8	Patient Monitor	5	Buah
9	Pulse Oxymetri	50	Buah
10	Syringe Pump	15	Buah
11	Tensimeter Aneroid	50	Buah
12	Vital Sign Simulator	1	Set
13	Wall Suction	10	Buah
14	Hernia Set	5	Set
15	Lower Extrimity	2	Set
16	Mayor Surgery Instrument Set	4	Set
17	Pendant Doble Arm	2	Buah
18	Sectio Caesar Set	5	Set
19	Upper Extrimitiy	2	Set
20	Fetal Monitor	1	Unit
21	Kristeller Vaginal Speculum	10	Buah
22	Magill Forceps	20	Buah
23	Naegele Obsterical Forceps	8	Buah
24	PAP SMEAR Instrument Set	5	Set
25	Tenaculum Forceps	25	Buah
26	USG Doppler	1	Buah
27	Vaginal Speculum Single End	10	Buah
28	Magic Forceps	20	Buah
29	ARK Tonometer	1	Buah

No	Uraian	Volume	Satuan
30	Chart	1	Buah
31	Hordeolum Set	2	Set
32	Katarak Set	2	Set
33	Laser Quantel	1	Buah
34	Lensmeter	1	Buah
35	Mesin Pacho Lomb Stellaris	1	Buah
36	Ophtaloscope	1	Buah
37	Opmi Lumera	1	Buah
38	Phaco Set	2	Set
39	Pterygium Set	2	Set
40	Retina Lens	2	Set
41	Slit Lamp	1	Buah
42	Trial Frame	1	Buah
43	Trial Lens	1	Buah
44	USG Mata	1	Buah
45	NEOPUFF INFANT RESUSCITATOR	4	Buah
46	Electromyography	1	Buah
47	Elektroensefalogram	1	Buah
48	Hammer Reflex	20	Buah
49	CT SCAN 128 SLICE	1	Buah
50	Arthroscopy basic set	1	Set
51	ARTHROSCOPY INSTRUMENT SMALL JOINT SCOPE SET	1	Set
52	Arthroscopy Manual Instrument Set - Small Joint Set	1	Set
53	Arthroscopy Pump Set	1	Set
54	Arthroscopy RF Set	1	Set
55	ARTHROSCOPY TOWER SET	1	Set
56	Portable Lung Ventilator	1	Buah
57	PENLIGHT	26	Buah



BAB III

INDIKATOR KINERJA PELAYANAN DI RSUD SIDOARJO BARAT

3.1. Nilai Indikator Pelayanan di RSUD Sidoarjo Barat Tahun 2022

Kode RS : 3515157
Kode Propinsi : 35prop
Tahun : 2022

Tabel 3.1. Nilai Indikator Pelayanan di RSUD Sidoarjo Barat Tahun 2022

No.	Indikator	Nilai (%)
1	<i>Bed Occupation Rate (BOR)</i>	14,2
2	<i>Length of Stay (LOS)</i>	7
3	<i>Bed Turn Over (BTO)</i>	3
4	<i>Turn Over Interval (TOI)</i>	23
5	<i>Net Death Rate (NDR)</i>	15,5
6	<i>Gross Death Rate (GDR)</i>	11,3
7	Rata Kunjungan	4

3.2. 10 Besar Penyakit Rawat Jalan dan Rawat Inap di RSUD Sidoarjo Barat Tahun 2022

Tabel 3.2. 10 Besar Penyakit Rawat Jalan di RSUD Sidoarjo Barat Tahun 2022

NO.	ICD-10	DESKRIPSI	JENIS KASUS		JUMLAH KASUS
			KASUS BARU	KASUS LAMA	
1	J06.9	<i>Acute upper respiratory infection, unspecified</i>	87	3	90
2	J00	<i>Acute nasopharyngitis [common cold]</i>	74	8	82
3	E14.9	<i>Unspecified diabetes mellitus, Without complications</i>	55	18	74
4	I11.9	<i>Hypertensive heart disease without (congestive) heart failure</i>	44	21	65
5	I10	<i>Essential (primary) hypertension</i>	41	10	51
6	R50.9	<i>Fever, unspecified</i>	33	0	33
7	K30	<i>Dyspepsia</i>	28	2	31
8	M54.5	<i>Low back pain</i>	25	5	30
9	K04.0	<i>Pulpitis</i>	25	1	26
10	J40	<i>Bronchitis, not specified as acute or chronic</i>	23	1	24



Tabel 3.3. 10 Besar Penyakit Rawat Inap di RSUD Sidoarjo Barat Tahun 2022

NO.	ICD-10	DESKRIPSI	JENIS KASUS		JUMLAH KASUS
			KASUS BARU	KASUS LAMA	
1	A09.9	<i>Gastroenteritis and colitis of unspecified origin</i>	60	1	61
2	K30	<i>Dyspepsia</i>	58	2	60
3	E14.6	<i>Unspecified diabetes mellitus, With other specified complications</i>	42	0	42
4	A91	<i>Dengue haemorrhagic fever</i>	40	0	40
5	A01.0	<i>Typhoid fever</i>	39	1	40
6	A90	<i>Dengue fever [classical dengue]</i>	26	0	26
7	J18.0	<i>Bronchopneumonia, unspecified</i>	26	0	26
8	J18.9	<i>Pneumonia, unspecified</i>	24	1	25
9	E14.9	<i>Unspecified diabetes mellitus, Without complications</i>	18	0	18
10	N39.0	<i>Urinary tract infection, site not specified</i>	18	0	18

Tabel 3.4. Jumlah Penderita Rawat Jalan dan Rawat Inap RSUD Sidoarjo Barat Tahun 2022

No.	Jenis Pelayanan	Jumlah Kunjungan		
		L	P	L+P
1	Rawat Jalan	1.212	1.653	2.865
2	Rawat Inap	331	391	722



BAB IV

PENUTUP

Pelayanan kesehatan di Rumah Sakit merupakan jenis produk jasa. Dalam melakukan pemasaran jasa, hal penting yang perlu di perhatikan adalah bagaimana cara menciptakan personal kontak dengan baik. Untuk itu *relationship*, komunikasi serta akhlak yang baik dalam memberikan pelayanan merupakan modal utama. *Image* positif di masyarakat akan tercipta bila masyarakat sudah merasakan kepuasan atas pelayanan kesehatan di Rumah Sakit yang di dapatnya. Bila *image* positif di masyarakat sudah tumbuh, maka kepercayaan masyarakat untuk mengakses pelayanan Kesehatan di RSUD Sidoarjo Barat akan meningkat.

RSUD Sidoarjo Barat didukung dengan SDM yang kompeten, Alat Kesehatan canggih dan terkini serta sarana prasarana pendukung lainnya, bersinergi untuk menjadikan RSUD Sidoarjo Barat menjadi Rumah Sakit Pilihan Masyarakat Yang Terakreditasi Dalam Pelayanan dan Pendidikan. Kedepannya, diharapkan RSUD Sidoarjo Barat dapat menjadi Rumah Sakit pilihan terbaik yang dipercaya oleh masyarakat untuk mengatasi masalah kesehatannya.